לא על הקפה לבדו

רשת מלונות דן וחברת ענ"ת משתפות פעולה. חברת ענ"ת מייצרת קפה ורולף שליג, מנהל המזון והמשקאות של הרשת, עושה וריאציות על הנושא. מאחר והמלון נמצא בדיוק בין הבית שלי למערכת, וגם בגלל אהבתי הגדולה לקפה, טעמתי כמה סוגים שהוגשו במלון בחודש מרס. אבל חודש מרס הסתיים ואני השגתי עבורכם את המירשמים. נכון שצריכים כמה ליקרים, אבל למי אין, אחרי המתנות של פסח.

משקה קפה־גלידה סקוטי פלמבה

3 כפות ליקר דרמבויי
קפה רותח – קפה נמס או פילטר
כדור גלידה וניל

יוצקים מחצית מכמות הליקר לתוך כוסית עמידה בפני חום. מוסיפים את הקפה עד לגובה שני ס"מ מהשפה. מניחים בזהירות את כדור הגלידה.

כדי ליצור את הפלמבה יש לחמם כפית ליקר, להדליק ולהזליף את הדרמבויי הבוער על הגלידה.

שקיעה בג'מייקה

3 כפות ליקר טיה מריה
קפה רותח – קפה נמס או פילטר
מקל קינמון
דובדבן לקישוט

יוצקים את ליקר הטיה מריה לתוך ספל רחב. מוסיפים את הקפה ומערבבים בעזרת מקל הקינמון. מעטרים עם דובדבן את ראש מקל הקינמון.

מוקה מונטה־קרלו

כף וחצי ליקר אמרטו
כף וחצי ברנדי
קצפת
קפה רותח – פילטר או קפה נמס לפי הטעם.

מוסיפים את הליקר והברנדי לספל הקפה הרותח. מניחים בזהירות את הקצפת ומעטרים בשקדים קלופים.

שבוע רגיל

תורשה

18 ימי חופש היו להם. מה־23 במרץ ועד ל־10 באפריל. הם צפו בטלוויזיה, בווידיאו, ביקרו חברים, נסעו לטיולים, ראו סרטים, ביזבזו שעות על כלום וב־9 באפריל ב־8 בערב הם התיישבו להכין שיעורי־בית. רציתי להרוג אותם. חשבתי על כל־מיני שיטות.

ואז, צילצל הטלפון. היתה זו אמא שלי. סיפרתי לה על נכדיה האיומים. „את היית בדיוק אותו הדבר," היא אמרה. אז לא הרגתי אותם. ולכן הם ימשיכו לחיות ולעשות את הדברים הנוראים שאני עשיתי בילדותי. ההבדל הדק הוא שאז אמא שלי סבלה ועכשיו הגיע תורי. אבל זה מה שיש, ועם זה צריך לנצח.

★★★

צוק העיתים

שלוש פעמים בשבוע שעבר יצא לנו לפגוש אנשים במסיבות פרטיות. בכל פעם 10־15 איש ואשה, בכל פעם קבוצה אחרת של אנשים.

בכל האירועים אכלו ושתו ודיברו וצחקו והשמיצו והתווכחו. זה רגיל. ככה זה תמיד. מה שהפתיע אותי הוא שבכל האירועים היה מישהו שכבר בתחילת המיפגש אמר משהו כמו: „מוכנים שלא לדבר על פוליטיקה?"

שלוש קבוצות שונות של אנשים, וכולם הסכימו איתו מייד. פעמיים זה גם הצליח.

בפעם השלישית, מבלי לשים לב, התחילו לדבר על המצב. תוך דקה רעד הבית מהצעקות, התאדמו הפנים, נקפצו האגרופים, בערו העיניים. ולחשוב שבקבוצת האנשים היו הדיעות הפוליטיות בטווח שבין המערך ורץ — אולי נכון שעם ישראל הוא עם אחד, אבל הדיעות — לא פחות מארבעה מיליון.

★★★

הכל יחסי

בשבוע שעבר שמעתי ביפו את מקהלת הגברים מאיסלנד. היה יופי. אחר־כך עשינו טיול ביפו והתישבנו לשתות משהו. עד מהרה הגיעו לבית־הקפה כמה מהגברים האיסלנדים והתפתחה בינינו שיחה קצרה.

הייתם כבר באיסלנד?

לא. אני לא נוסעת למקומות שבהם קר כל הזמן.

זאת אחת האגדות על איסלנד. לא קר כל הזמן. יש לנו ימים בקיץ שהטמפרטורה מגיעה אף עד 10 ו־12 מעלות.

לך דבר עם איסלנדים על מזג־האוויר.

★★★

הבדלים

מה ההבדל בין פסימיסט לאופטימיסט?

הפסימיסט הרוס מזה שבלילה שבין ה־9 ל־10 באפריל הוא הפסיד שעת שינה אחת. האופטימיסט מאושר מזה שבעוד חמישה חודשים הוא יקבל שעת־שינה אחת במתנה.

לאיזה חלק אתם שייכים?

אגב, שמעתי שהמדינה תחסוך 27 מיליון דולר משעון הקיץ. מה עם איזה בונוס קטן לאזרחים?

★★★

צרכנות

בדרך לביקור חברים בקריית־אונו ראיתי משלטה. מאחר והרופא אמר לי שאסור לי, בתכלית האיסור, לראות משתלה ולא לקנות בה וגם להשלמת המראה הפורח של מרפסתי, ביקשתי משותפי לחיים ולמכונית לעשות ברקס דחוף. עשיתי חשבון שכל מה שאני צריכה הם כמה שתילים של פטוניות, ביקשתי העברה של 30 שקל מכיסו של שותפי לכיסי.

נכנסתי למשתלה ובספיד בחרתי 10 שתילים. „כמה?" שאלתי את המוכר. „6.5 ש"ח," הוא אמר. שילמתי מהר לפני שהוא יתחרט.

אז נכון שלא ערכתי סקר מעמיק על מחירי הפטוניות במשתלות ישראל, אבל מצד שני אני לא זוכרת כבר שנים שכל־כך הופתעתי לטובה.

אז אם אתם הולכים לקנות שתילים, תזכרו שיש פטוניות ב־0.65 ש"ח במשתלת אפריים בדרך לקריית־אונו. לא יודעת בדיוק איך מגיעים לשם. תשאלו.

והרי החדשות

לחוסכים בגז לבישול חברת התנורים קרייסטל־רנקו יצאה לשוק עם חידוש האמור לחסוך בשימוש בגז לבישול — מבערי פלאש לתנורים ולכיריים. לפי היצרנים החיסכון בגז עומד על 25%. שיטת החימום של המבער החדש גורמת לריכוז החום בתחתית סיר הבישול. בינתיים מורכבים המבערים החדשים על תנורים וכיריים חדשים בלבד. אבל בקרוב ניתן יהיה להרכיב את פלאש על כיריים קיימים. אגב, מחיר תנור־אפייה בתוספת מבער פלאש הוא 1254 ש"ח ומחירם של כיריים בתוספת מבערי פלאש הוא 580 ש"ח.

חשוב למטיילים מחוץ לבית. חברת סנו רואגת להיגיינה שלנו. עכשיו יצא לשוק סנו־אסלון, באריזה של 10 דפים שאותם מניחים על בית־שימוש ומייד מפסיקים לפחד מאיידס ומצרות אחרות. מוצר חכם מאוד. הבעייה היחידה היא שסנו־אסלון עולה 1.99 ש"ח, ואילו חברה אחרת מוכרת את אותו מוצר בשקל אחד. בעייה של סנו, כמובן, לא שלנו.

שקיות־ניילון מהונג־קונג
גם למיקרוגל

המלצה. שקיות־ניילון חדשות עם סגירה הרמטית מתוצרת הונג־קונג. השקיות מיוצרות בשני גדלים לשימוש ביתי. לאיחסון, להקפאה, להפשרה ואומרים לי שגם לחימום במיקרוגל. 6.83 ש"ח לאריזה גדולה של 50 שקיות.

בגדים תחתונים
אפשר ללבוש אותם גם ברחוב

לנשים בלבד. חברת דל'תא הציגה את הבגדים התחתונים החדשים שלה לפני קניינים ואנשי־תיקשורת בתצוגת־אופנה מרהיבה. התחתונים, הגופיות, הגרביים והחולצות יפים כל־כך שממש חבל ללבוש מעליהם משהו. 6־5 ש"ח לתחתונים, 9 ש"ח לגופיות שאפשר גם ללבוש כחולצות קצרות.

לגברים בלבד. ידוע שלרחוץ מכונית, לתקן פנצ'רים, ללכת למוסך, למלא דלק ולשלם רו"חות זו עבודה של גברים. אנחנו מדי עדינות בשביל זה. אז לגברים שרוצים מכונית מבריקה יש עכשיו מוצר חדש — סנוסנו — תרסיס ווקס אינסטנט להברקה ולהגנת צבע המכונית. צריך רק לנער, לרסס על פני המכונית ולנגב בעזרת מטלית יבשה. תדירות השימוש המומלץ — אחת לשלושה חודשים. המחיר — 6.90 למיכל. עכשיו נראה את הפמיניסטיות מתלוננות על קיפוח.

כלב הלך לאיבוד

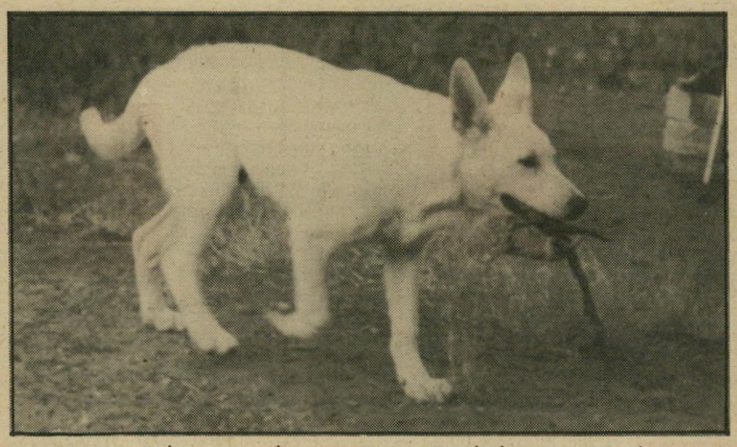

דנדי, כלב כנעני מעורב, הלך לאיבוד בסביבות רמת־גן. כל היודע דבר על מקום הימצאו מתבקש לטלפן ל **רוני, 03־7778677.** הכלב דנדי יקר מאוד לבעליו.