מי כתב את הלהיט המיני. איך נולד השם „דאדא"

ומי אחראי לדעת מנחם בגין על מישרד־הביטחון

■ **גבי גזית** עורך ומ־גיש תוכנית־הרדיו יש עניין, אמר בשידור בהתייחסו להמ־לצות בדו"ח ועדת־החקירה: „כך ניערנו את שיכבת־השומן שבנו." מאזינים רבים הבינו, משום־מה, שהוא התכוון לשר־הביטחון שהירפה מתיקו, **אריק שרון**. עשרות מהם טילפנו לתחנה ואיימו על השדרן.

■ ביום שידור אחר סיפ־רה ח"כ **שולמית אלוני** על ניסיון של חברה קדישא ב־ראשון־לציון להוציא מקיברן גופות של שתי נפטרות, משום שכנראה אינן יהודיות. מפיקת התוכנית **טלי השילוני** סי־כמה עם הממונה על החברה קדישא בעיר, שהוא ישיב ל־טענות בעילום שם. חמש דקות לפני השידור הודיע האיש, **יוסף ברוייר**, שהוא לא ישיב על טענות הח"כית.

■ ספר מרתק על היחסים בין ממשלה וצבא בישראל ייצא בקרוב בבריטניה. מחברו הוא הד"ר **יורם פרי**, עיתו־נאי בדבר ומרצה באוניבר־סיטת תל־אביב. הספר מבוסס על עבודת הדוקטורט של ה־מחבר. לטענתו, הצבא היה פוליטי עוד לפני עליית הלי־כוד לשילטון. בבניין מרכז מפא"י היתה מחלקה למגויי־סים, שעזרה לאנשיה להתקדם בסולם הדרגות. החלטות הממ־שלות הקודמות על יציאה למילחמות נקבעו למעשה על־ידי הדרג הצבאי. אך עתה המצב החמיר. הרמטכ"ל הנו־כחי **רפאל** („רפול") **איתן** נשאר לשבת בישיבות ממשלה, גם כאשר הדיון בענייני־ביט־חון מסתיים.

■ באותו נושא, הזכיר פרי ויכוח שפרץ בשעתו בין **מנ־חם בגין** ושר־הביטחון לשע־בר, **עזר וייצמן**, על השאלה מי אחראי על הצבא. וייצמן אמר שהוא אחראי, ובגין השיב לו שהוא טועה. וייצמן בדק בספרים, בא לישיבת־הממשלה הבאה וחזר על כך שהוא ה־אחראי. ענה לו בגין: „עכשיו אתה לא מבין בקונסטיטוציה."

■ בדיחה גזענית שסופרה במיזנון הכנסת: השר **אהרון אוזן** יצא לסיבוב הופעות ב־ארצות־הברית. במסיבת־העיתו־נאים המסכמת הוא השיב על כל השאלות תשובה זהה: 'Grandfather is coming'. יועצו לענייני תיקשורת קפץ נרגש וזעק: איך אתה מדבר? הרסת את כל הסיור! מה בכ־לל אמרת? „אמרתי סבבה," ענה השר.

■ הזמר **דני ליטני**, ש־היה מבעלי הביקתה שבפאתי גני־התערוכה, יצא משותפותו במקום. כרגע הוא טרם החליט מה יעשה חוץ מאשר לשיר.

■ ביום שבו עזב שר־הביטחון את מישרדו, נראה בפתח הבניין בקריה השדרן **אלכס אנסקי**. הוא הסביר שהוא ממהר לחדרו של השר. „כל רגע נוסף שאני אהיה למעלה, זה פחות מיסמך אחד שאורי דן יוכל להוציא משם," אמר.

■ עסקני הסטודנטים **ישראל כץ** ו**שמואל** („שמוא־ליק") **כהן**, שהוא בנו של ח"כ חרות **מאיר כהן**, ישבו במיזנון הכנסת וניהלו שיחה ערה עם עסקני־סטודנטים ימ־ניים אחרים. עיתונאי ניגש לכץ, התיישב לידו ואמר: „אני מצטער שאני מפריע ל־שיחה, אך בימים אלה אני חושב שאין דבר יותר בטוח מאשר לשבת לצידך."

■ הצייר **מרסל ינקו**, שחגג לא מכבר את יום הו־לדתו ה־88, גילה שמקור ה־שם דאדא, שמו של הזרם ה־מהפכני באמנות שהוא היה ממייסדיו, הוא מיקרי לחלוטין. הוא ומייסד אחר חיפשו שם לאסכולה. הם פתחו את מילון לארוס, ונתקלו במילה דאדא ואימצו אותה.

■ ינקו, מייסד כפר האמ־נים עין־הוד, גר היום אצל בתו בתל־אביב. הצייר, שבצ־עירותו היה זמר, מצייר גם כיום, ולדבריו הוא מאריך ימים משום שהוא עוסק אך ורק בדבר שבו הוא מתעניין.

■ הזמר־מלחין־נגן **מיקי גבריאלוב** לא יכול להיפרד מאשתו הטריה **מיכל סהר**, אפילו בעת עבודתו. הוא מו־פיע עתה כשחקן בהצגה ל־ילדים יפתח המלוכלך, ואילו אשתו מפיקה את ההצגה.

■ שמועה שעברה **מפה** לאוזן סיפרה, כי **דורית שו־בל** כלל לא כתבה את סיפרה הו, הגברים היפים האלה (ה־עולם הזה 2367), אלא היה זה הסופר־עיתונאי **אהוד בן־עזר** שחיבר את ספר־המין. שובל הכחישה זאת. היא אי־שרה שבן־עזר היה מועמד לערוך את הספר, אך הוא דרש עבור כך מחיר גבוה. לעומת זאת, הוא השיא לה עצה מיקצועית: כתב־היד ש־הגישה לו שובל היה בן 500 עמודים, והוא הציע לקצץ או־תו לחצי. את הספר ערך לב־סוף **עוזי בן־כנען**. שובל מספרת, שבעיקבות פירסום ה־ספר גברים רבים מטלפנים אליה למקום עבודתה ומנסים להציע את עצמם. „אני אומרת להם בלשון חדה: אני מקווה שנהניתם מהספר. עד כאן."

■ מזה כמה שבועות נע־דר דובר מישטרת מחוז תל־אביב **אדי גונן** ממישרדו. ה־סיבה: הוא חלה בצהבת ומח־לים עתה בביתו.

■ לפני זמן מה פנתה כתבת העיתון מעריב **נילי**

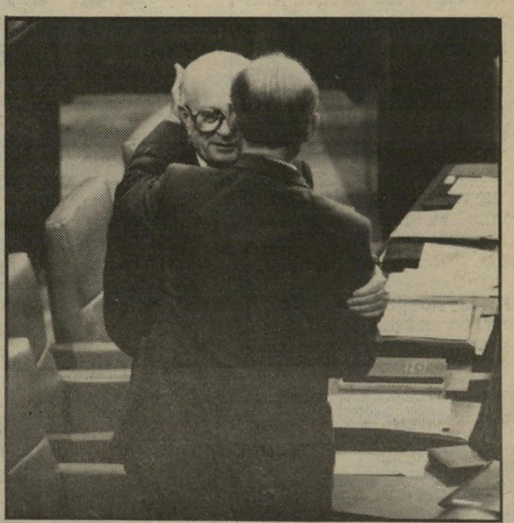

שימחה ארליך
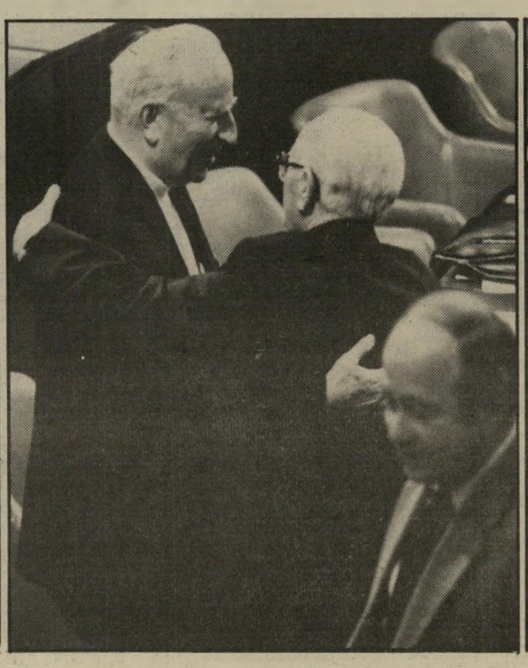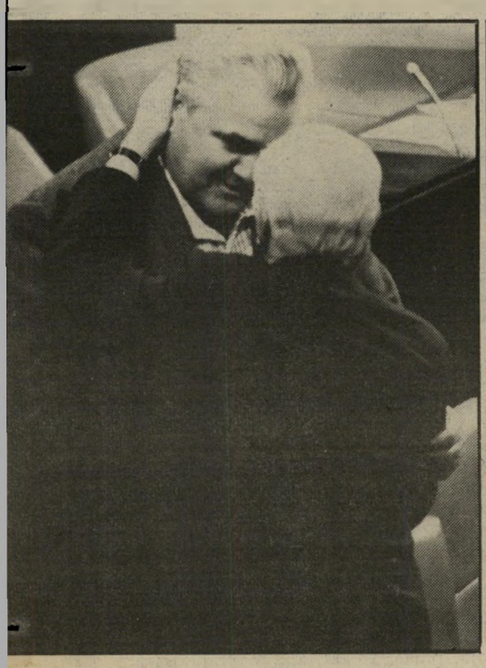
סגן־ראש־הממשלה, ששב מארצות־הברית אחרי ניתוח לב שעבר שם, בא לישיבת הכנסת שדנה בהצעות האי־אמון שהוגשו נגד הממשלה. כשנכנס לאולם לקראת סוף יום־הדיונים הארוך, מייד החלו כל היושבים באולם ניגשים אליו ומתחבקים איתו. ארליך חיבק, נישק וליטף את כולם (מימין לשמאל, למעלה ולמטה): את ראש־הממשלה מנחם בגין, את שר־האוצר יורם ארידור, את ח"כית העבודה אורה נמיר, שאותה גם נישק, את שר־הפנים יוסף בורג, את מזכ"ל ההסתדרות ירוחם משל, את ח"כ ז'אק אמיר ודב בן־מאיר, את אליעזר שוסטק וח"כ אמנון רובינשטיין. **צילומים: ציון צפריר** ■