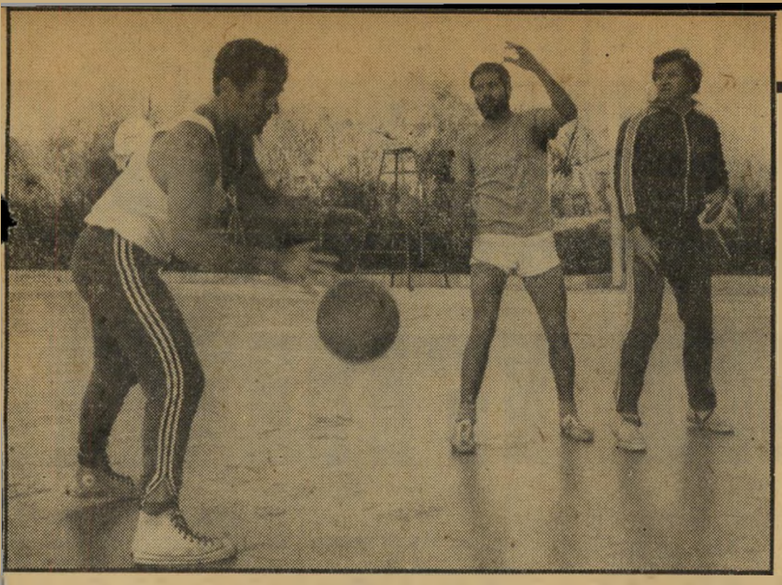

אח"מ

דן שומרון - האלוף שהכדורים רצו אחריו - רץ עכשיו אחרי הכדור

שומרון - 20 שנות ותק בכדורסל

לאלוף פיקוד הדרום דן שומרון (40), שניתמנה לא־מכבר לתפקיד זה, אין עודף זמן פנוי, אבל אם הוא רק יכול, הוא מקדיש את שעות אחר־הצהריים בשבתות לכדורסל.

גיבור „מיבצע אנטבה", שבמהלך הקאריירה הצבאית שלו, היו הרבה מצבים שבהם רצו אחריו כדורים מכל המינים — אך בעיקר מעופרת — רץ עתה בעצמו, בדבקות רבה אחרי הכדור. אבל הפעם זהו כדור של גומי.

האלוף עם בתו

יחד עם כמה אוהבי־ספורט נוספים, בחלקם קציני צה"ל, הוא מגיע למכון־וינגייט שליד נתניה, כשהוא לבוש בטרנינג צבאי כחול, סוודר ונעלי־ספורט לבנות. למרות מזג־האוויר הקריר עדיין, הוא משאיר את הסוודר בקצה המיגרש, ונשאר בגופיה.

נראה שהוא בכושר מצויין, ואחוז הקליעות שלו, גם מרחוק, הוא גבוה. כעבור שעה בערך מתלונן אחד הפארטנרים־למישחק שקר לו, שני אומר שהוא כבר עייף, אבל שומרון מדרבן אותם להמשיך ולשחק. „אם אנחנו כאן, למה לא להוציא את הנשמה," הוא אומר להם.

הוא משחק כדורסל בקביעות זה למעלה מעשרים שנה. בנבחרת של קיבוצו, אשדות־יעקב, היה אחד השחקנים הבולטים. הפועל אשדות־יעקב תפס אז את המקום השני המכובד בליגה הלאומית. כיום משחקת הקבוצה בליגה א'.

פרט להנאה שבדבר, רואה אלוף שומרון בכדורסל אמצעי לשמירה על הכושר הגופני. „לטניס אין לי זמן," הוא אומר, „ולרוץ סתם קילומטרים אני מתעצל.

מבקיע חסימה

זה משעמם אותי. אני נהנה לרוץ רק כאשר יש עניין בכך, כמו אחרי כדור, או עם כדור, במטרה לקלוע סל." דן שומרון אוהב לא רק לשחק כדורסל אלא גם לחזות במישחקי־כדורסל, והוא משתדל, אם זה מתאפשר, לא להחמיץ שום מישחק חשוב.

לפני שקיבל על עצמו את התפקיד החדש, היתה לו שהות להרהר על „מה הלאה." „חשבתי על האפשרות לצאת לפנסיה," הוא מגלה, „יכולתי לעשות זאת, אחרי שירות־קבע בן עשרים שנה. די קסם לי הרעיון להסתובב יותר זמן בנעלי־בית או ללכת לדוג דגים.

„התכוננתי לפרוש מן הצבא לטובת התחום האקדמאי ולהתחיל בלימודים אסטרטגיים, אבל העצה שקיבלתי מכל אלה שאת דעתם שאלתי, היתה אחת: ,תישאר בצבא, הלימודים לא יברחו'."

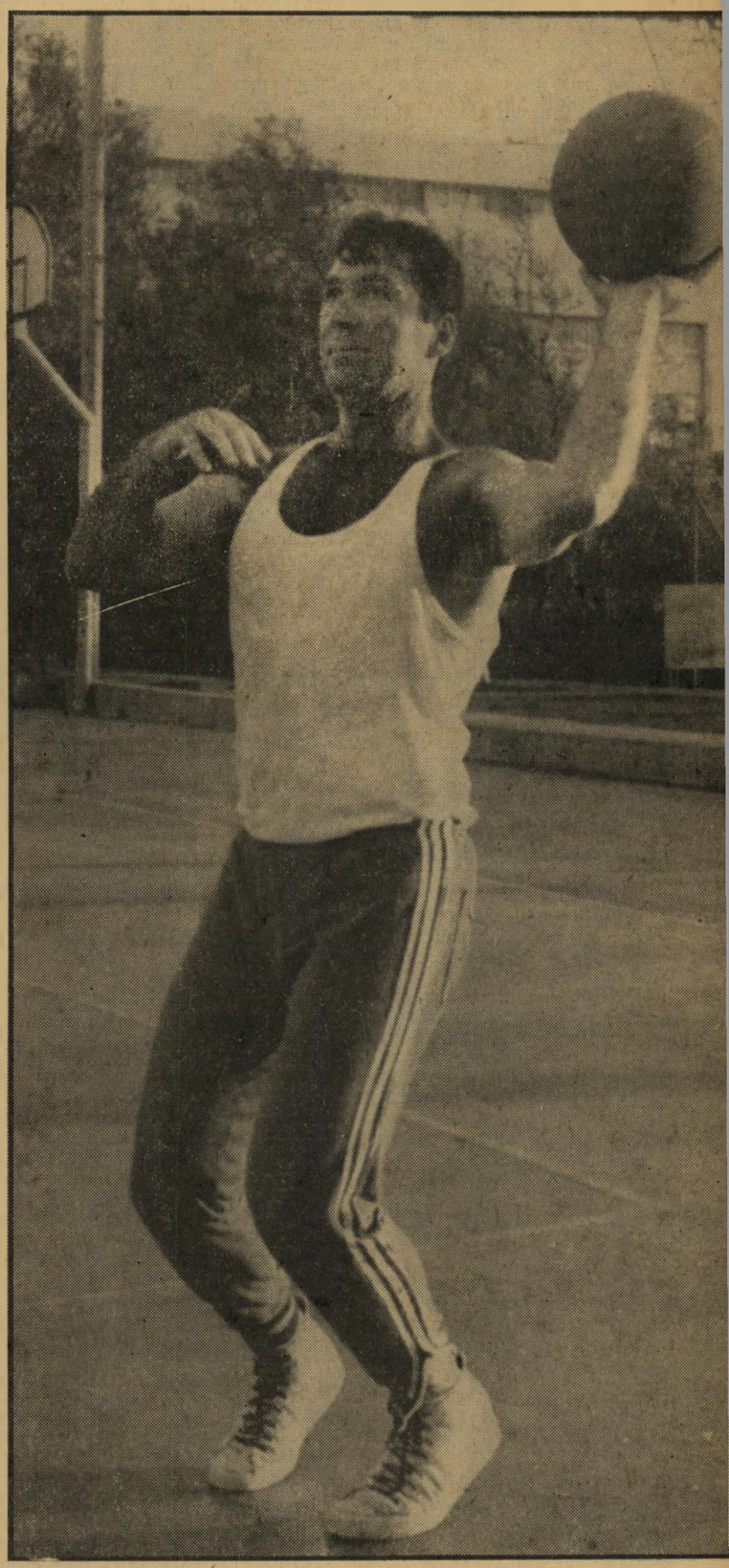

אלוף־הפיקוד במכנסי־אימון - קולע לסל