מה הם אמרו זה לזה
וזה על זה בשנה שעברה?

תשרי

● נשיא צרפת, **ואלרי ז'יסקאר־ד'אסטן**, כשנשאל על־ידי עיתונאי על מה הוא חושב: „בדרך־כלל אני לא חושב. אבל אם אני כבר חושב, זה רק על נשים.״

● מזכיר הימאים הדירוגיים לשעבר, **משה דיין**, בשיחה עם העולם הזה על ה„אידי אמינים״: „ההסתדרות היא כמו דינוזאור. אפילו אם תוריד לה את הראש, הזנב יישאר חזק מאד.״ ובאותה שיחה: „למאיר לנסקי יש הרבה מה ללמוד מההסתדרות.״

● נער־השעשועים הוותיק **פוקה הורש**: „מדינת ישראל היא כמו אוטובוס. מחצית האנשים יושבים, וכל השאר רועדים.״

● ראש־עיריית ירושלים, **טדי קולק**, כשהוצג בכנס של אנשי יחסי־ציבור כאיש המיקצוע: „אני איש יחסי־ציבור מובהק עד־כדי־כך, שבמיסגרת יחסי־הציבור שלי נתתי סטירה לאזרח, אמרתי ‚שק בתחת' לפרופסור באוניברסיטה, וקראתי בשם ‚ליצן מכוער' לחבר מועצת־העיר.״

חשוון

● המנחה **מני פאר**, על ההצעה למנות את ראש־עיריית חיפה, יוסף אלמוגי, כיו״ר הסוכנות היהודית: „הוא האיש היחידי המסוגל להעלות את יהודי חיפה ארצה.״

● שר־הבריאות, **ויקטור שם־טוב**, בתגובה על כתבת הטלוויזיה של הכתב אברהם קושניר, על הנושא „ייעול במישרד־הבריאות״: „חכו עד שאני אאשפז אותו. אז הוא יראה אם מישרד־הבריאות יעיל או לא.״

● טייס אל־על **אורי יפה**, בעיקבות עליית מחירי המכונית: „עוד מעט ירשמו את הבעלות על מכוניות בטאבו, במקום במישרד־הרישוי.״

● דיקן הפקולטה לרפואה באוניברסיטת הנגב, הפרופסור **אהרון פריבס**: „אני לא מאחל לאף אדם להחליט על קבלת 34 סטודנטים מתוך 800, כשלכל אחד מהם יש אמא ואבא שיש להם בן־דוד שמכיר חבר־כנסת.״

● שר החינוך והתרבות, **אהרון ידלין**: „פעם היו חיים על רמה, היום יש רמת־חיים.״

כסלו

● מזכ״ל ההסתדרות, **ירוחם משל**, בקונגרס העולמי של יוצאי צפון־אפריקה: „אם היינו יכולים לייצא נאומים לחו״ל, היינו היום המדינה העשירה ביותר בעולם.״

● הפסל **יגאל תומרקין**, בביקורו בתערוכת צילומי־המילחמה של העיתונאי אורי דן: „מה יש לדבר — המילחמה פוטוגנית!״

● העיתונאי־המראיין **רפאל בשן**, בסימפוזיון על הנושא „עיתונות חופשית במדינה במצור״: „הנושא האמיתי הוא ‚עיתונות במצור במדינה חופשית'.״

● העיתונאי **בועז עברון**, על המצב הכלכלי במדינה: „הערבים עובדים, הדרוזים שומרים, ועם ישראל חי.״

● **מזטי פרידמן**: „אני חושב שיש מה לתקן בחברה הישראלית. אבל הדרך לתקן, בעיני, זה להיות פראקטי, לעבוד, לתרום, להציג אתגרים ולממש אותם, לשרת את המדינה שלך בחום, בלהט ובמסירות.״

● אנשי **צוות־העובדים** במלון הילטון בירושלים, על מזכיר האו״ם **קורט ולד־היים**: „בדרך־כלל, כשיש אורח חשוב במלון, אנחנו רבים בינינו מי יעלה לחדרו. במיקרה של ולדהיים, רבנו בינינו מי לא יעלה לחדרו.״

● הצייר **יוסף ברגנר**, לעיתונאים שניסו לראיינו לרגל תערוכתו הרטרוספקטיבית: „ב־ראיונות כאלה תולים את ה־צייר, במקום תמונותיו.״

טבת

● עורך־הדין החיפאי **יש־ראל גיל**, פרקליטו של יהושע פרץ, על הספנות הישראלית: „שלוש אוניות משייטות בים. אחת היא נושאת־טילים רוסית, השנייה נושאת־מסוקים אמרי־קאית, והשלישית נושאת־הפס־דים ישראלית.״

● ראש־הממשלה, **יצחק רבין**: „מי זה קוג'אק?״

● שר־החוץ האמריקאי, **הנרי קיסינג'ר**, בעת מסע־הדילוגים שלו במרחב: „כבר נוכחתי שישראל אינה מדינה.

פלד
„זונה נוסעת״

זהו בסך־הכל האפנינג אחד גדול!״

● שר־האוצר והמורה־לש־עבר **יהושע רבינוביץ**, על שר־הביטחון שימעון פרס: „הצרה היא שהוא למד ממני עיברית, אבל לא חשבון.״

● איש־התיאטרון **יעקוב („ענקל'ה) אגמון**, על שי־טת־הריאיון האמריקאית: „אם שואלים אותך שאלה שיש לך תשובה עליה, תשיב: ‚אני מאד שמח ששאלת אותי את השאלה הזאת.' אבל אם שואלים אותך שאלה שאינך מוכן לה, תפתח תמיד ב‚זוהי שאלה מאד־מאד מעניינת.'״

● המהנדס־הממציא **אליכ־נדר זרחין**, במיכתב־הברכה שלו אל עורך העולם הזה אורי אבנרי, לרגל הינצלו מנסיון ההתנקשות בחייו: „הכתוב מעיד: ‚שומר פתאים השם.' ואם לא שמר אותך, משמע: חכם אתה!״

● ראש־עיריית תל־אביב **שלמה („צ'יצ'ו") לחט**, כאשר נשאל על־ידי הפיזמונאי דידי מנוסי אם היעדרותו מעבודתו, לרגל נסיעתו לחו״ל למשך שבועיים, לא הפריעה לעבודה בעירייה: „זה לא הסריע ל־עבודה. פשוט לא עבדו.״

● מזכ״ל ההסתדרות, **ירוחם משה**, בתגובה על טענתה של רב־פקד נעמי שדמי, מפקדת השוטרות, כי הנשים בוועד־הפועל של ההסתדרות מקופחות: „בעוד שלתפקיד מזכ״ל ההסתדרות יכולה להי־בחר גם אשה, הרי שלתפקיד מזכ״ל מועצת־הפועלות לא יכול להיבחר גבר. איפה הצדק?״

שבט

● איש מערכת הארץ, **יו־אל מרקוס**, במסיבה שערכה מערכת דבר לרגל הוצאתו לאור של הלכסיקון לביטחון ישראל: „זוהי האנציקלופדיה היחידה בעולם, שהערכים שלה מסתובבים במסיבת־קוקטייל.״

● איש מערכת מעריב, **אורי דן**, בתגובה על אותו נושא: „זה רק מוכיח שלא כל ערך הוא גם נכס.״

● ראש־הממשלה, **יצחק רבין**, על העיתון היום הזה של משה דיין, כאשר היה עדיין בתקופת הכנתו: „דיין כבר אמר שיש שלוש דרכים להפסיד כסף: בקלפים — הדרך הקלה, בנשים — הדרך הנעימה, ובחקלאות — הדרך הבטוחה. מסתבר שיש גם דרך רביעית, הבטוחה ביותר — עיתונות.״

● ספן־השלום, **אייבי נתן**, על השאלה מדוע אינו מתחתן: „האשה שאני מחפש מוכרחה להיות עם כל־כך הרבה מעלות, שאם כבר יש לה כל המעלות האלה, היא לא צריכה אותי. ואם היא בכל־זאת תרצה אותי, סימן שהיא קצת משוגעת. ואם היא קצת משוגעת, אז אני לא צריך אותה.״

● **בריחת־זוועה** על מצבה של המדינה: „אנגלי נפגש עם ישראלי, והתוודה באוזניו: ‚שמע, מצבה של אנגליה חמור לא פחות ממצבה של ישראל, ובכל־זאת אני מקנא בכם.'״

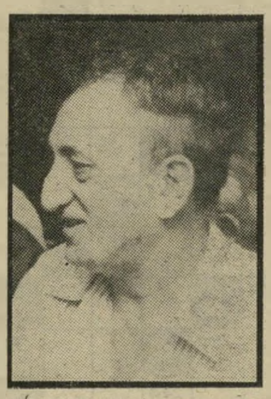

אגמון
„זוועת חלב ודבש״

‚מדוע?' היקשה הישראלי. ‚מפני שאצלכם לפחות רואים כבר את הסוף!'״

● שר־המישטרה **שלמה הילל**, כשנשאל מדוע גנבו אנשי העולם־התחתון את ה־קופה ממטה המישטרה ביפו: „המישטרה סירבה לשלם פרו־טקשן!״

● יו״ר הנהלת הקואליציה, ח״כ **משה ורטמן**, לח״כ יהודה בן־מאיר, בישיבה של ועדת־הכספים: „לך קיבינ־מאט!״

● ח״כ **יהודה בן־מאיר** בתשובה לנ״ל: „תלך בעצמך לאן שאתה שולח אותי!״

אדר א'

● ח״כ **שימחה ארזיך** לח״כ איתן ליבני, שהתפרץ לדבריו פעמים אחדות בעת ישיבת סיעת הליכוד בכנסת: „אל תלווה אותי! אני לא זמר, ואתה לא פסנתרן!״

● יו״ר הנהלת הסוכנות, **יוסף אלמוגי**, על גיזבר הסוכנות אריה דולצ'ין: „מנחם בגין ודולצ'ין מאמינים באותה הסיסמה. אלא שאצל בגין זה ‚רק כך', ואצל דולצ'ין זה ‚רק קח'.״

● העיתונאי ואיש יחסי־הציבור **אורי סדע** על שני מיסים חדשים: „האחד יוטל על כל הנשים במדינה, וייקרא מס־מחזור, והשני יוטל על

פרידמן
„בתום, בלהט, במסירות״

הגברים, וייקרא מס־אורך־מוסף.״

● ח״כ **יהודה בן־מאיר**: „איזה פרצוף יש לממשלה אם אני הוא זה שצריך להגן עליה?״

● הסופר ומבקר־הסיפרות **דן עוזמר**, בסיפרו: „בוקר טוב, מהפכה, המילחמה גנבה לך את ההמונים.״

● ח״כ **צבי גרשוני** ז״ל, על השאלה כיצד קרה שידידו, יו״ר ועדת־הכספים של הכנסת ח״כ ישראל קרגמן, הצביע בעד חוק־ההפלות: „ח״כ אורה נמיר הצליחה להשכיב אותו.״

● **עובד־דפוס** בצהרון מעריב, על העיתון החדש היום הזה: „לא תהיה שום בעייה. אם דיין יכתוב על סרטים, רות דיין על אופנה, רחל כורם־דיין על בישול ודיאטה, אהרונה על טלוויזיה, אודי על חקלאות, יעל על סיפרות ו־נשים, ומרדכי („מנטש") צרפתי יעשה את המישלוחים.״

● ח״כ **יוסי שריד**, כאשר נשאל על־ידי ח״כ חייקה גרוס־מן מה חדש בעיתון: „רק התאריך.״

● ח״כ **חיים לנדאו**, על בחירתו של הפרופסור שלמה אבינרי כמנכ״ל מישרד־החוץ: „זוהי תקיעת־סכין בלב ה־אומה.״

● פרופסור **ישעיהו ליי־בוביץ** על מינוי הפרופסור אבינרי: „פעם אמר המלך של האנובר: שלושה דברים אפשר לקנות בכסף — רקדניות, זונות ופרופסורים.״

● מפקד חיל־האוויר **בני פלד**, להובש הקרבי רוני שהמתין לטרמפ בכביש, ומעילו לא היה רכוס: „אותך אני לא לוקח. כשתיראה כמו חייל, ולא כמו זונה נוסעת, אני אקח אותך.״

● יועץ־הסתרים הפרטי־לשעבר של ראש־הממשלה, **יעקובי חלפון**: „בדקתי את השוק — ולא מצאתי מועמד מתאים יותר מרבין לתפקיד ראש־הממשלה.״

● **הנ״ל** על הנ״ל: „רבין הצדיק את התיקוות שתליתי בו. לא פגשתי עוד ראש־ממ־שלה כזה.״

● מזכיר חברת־העובדים, **אפריים רייזר**, בהרצאה ל־

לאנשים הנכונים

777 ברנדי בינלאומי

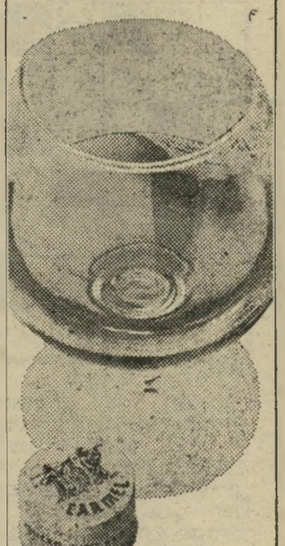

כרמל מזרחי
מיקבי ראשון לציון
וזכרון יעקב