במרחב

הפידאיון

איך להשתחרר ממנהיג השיחרור?

תחילה האשימו את הסוכנים הישראליים. לאחר מכן את סוכני ירדן. אך בהדרגה הסתננה האמת המרה החוצה: מייסד ומנהיג אירגון פתח כמעט נהרג על־ידי אנשיו שלו עצמו.

יאסר עראפאת ניצל במיקרה — מפני שלא ישב במכונית הראשונה של השיירה, שחזרה מסיור בריכוזי פתח בקו הגולן. כאשר נדמו קולות הנפץ, צצו השאלות: מ י רצה להרוג? ל מ ה רצו להרוג?

כמו אצ"ל ולח"י. אבא־עמאר, כפי שנקרא עראפאת בפי אנשיו, החזיק מעמד רק בקושי אחרי מלחמת־האחים הרצחנית בספטמבר 1970, בה הובסו הפידאיון על־ידי צבא המלך חוסיין.

אנשיו, אחוזי השינאה ותאוות־הנקם, רצו להמשיך במלחמה. עראפאת, שהוא איש פוליטי שקול יותר, הבין שאין אפשרות לעמוד נגד כל העולם. הוא נכנע ללחץ שליטי ערב, חתם על ההסכמים עם חוסיין, בחסות נאצר, שמת למחרת היום.

אנשיו לא הסכימו עם שיקוליו הזהירים. רבים מהם עברו מתוך יאוש לחזית העממית של ג'ורג' חבש. החלה זרימה שהזכירה את זו שהיתה בארץ־ישראל, כאשר אנשי ההגנה החלו עוברים לאצ"ל ולח"י.

הנשירה גברה כאשר הוקם אירגון חדש בשם „התנועה הסוציאליסטית", שכללה את החזית העממית לשיחרור פלסטין על שני פלגיה, יחד עם יסודות קומוניסטיים, אנשי „חזית המאבק" ואחרים.

קל יותר להרוס. כמה מאנשי פתח, החליטו שלא לפרוש מאירגונם, אלא להיפך: להדיח את עראפאת. הם שיתפו פעולה עם אנשי „צבא השיחרור הפלסטיני",

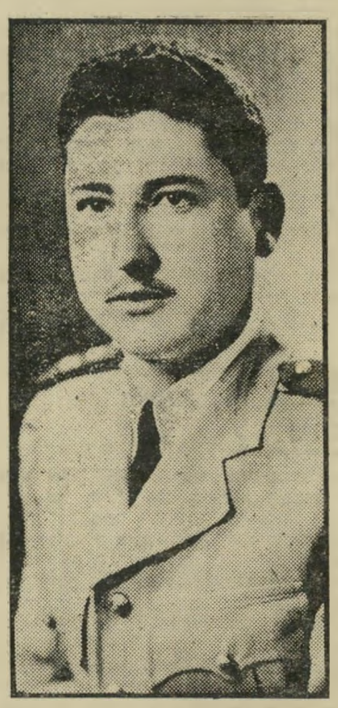

רמטכ"ל אי־בודיירי
עראפאת יושב על פצצה

שהוא צבא סדיר, הכפוף גם הוא לעראפאת, בתפקידו כראש „האירגון לשיחרור פלסטין", הגוף הפוליטי של הפידאיון.

בין הקושרים היה כנראה הרמטכ"ל של צבא־השיחרור, עבד־אל־ראזק אל־יחיא וסגנו, עוסמאן חדאד. הם חששו להדיח את עראפאת בגלוי, מכיוון שלא רצו להסכסך עם המדינות הערביות המתקדמות, התומכות בו. לכן החליטו ללכת בדרך הקלה: להרוג את המנהיג.

את ההתנקשות ביצע מפקד מחנה צבא־השיחרור בדרום סוריה, חוסיין והבה. הוא ידוע כתומך ברמטכ"ל צבא־השיחרור, והדבר הביא להדחתו, יחד עם 29 קצינים.

חויל של קאוקג'י. הרמטכ"ל החדש הוא צעיר שנולד לפני 40 שנה בירושלים. יום א' הוא יום של התנגשויות ובעיות כספיות. הקפד, איפוא, לא לקבל בו כל החלטה מרחיקת־לכת ולא להסתבך. בכלל, נסה לנצל את השבועיים הבאים לריכוז מחדש, לעבודה שוטפת, ולחידוש קשריך עם האהובים עליך. בת־מאזניים: אל תזניחי אותו. גם לאחרים יש בעיות. לבשי בגדים בצבע לבן.

* * *

זה שבוע נחדר לבנות עקרב הגמישות, המסוגלות להתאים את עצמן למצב חדש יותר מבנות מזלות אחרים. היתר — מוטב להן לא לקפוא על שמריהן, ולהתקדם באיטיות בשטח בלתי־מוכר. היזהר! הימים א', ב', ג' — מסוכנים. הצרות הצרורות שעניין פעוט עשוי לעורר באמת לא צריכות להיבוא. עם תדע להסתדר.

* * *

הגרעון הכספי לא מוצא השבוע פיתרון. בכלל, יהיה זה שבוע איטי, חסר־קצב, וקצת משעמם. זה לטובה: נצל אותו לאגירת כוח לקראת הבאות, מאחר והחודש ידרוש את כל כושר הניתוח האינטלקטואלי שלך, בתוספת למידה לא מבוטלת של אומץ־לב. עד כמה שתוכל, התרחק מאלימות והתרכז בצד העיוני של החיים. בת קשת: אהבה גדולה — תתחיל בסוף שבוע זה להאיר את דרכך. זהו תחילת האושר.

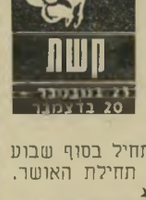

* * *

* * *

העולם נראה השבוע, יותר מתמיד, כשטוח ולא עגול: כאילו ושום דבר לא יכול להשתנות. זוהי טעות. כל מה שחסר לך זה היכרויות חדשות, או עצתם של ידידים ותיקים אשר זנחת, כי הם הרפתקנים מדי לטעמך. עיסקה טובה תסתיים במסיבה, בימי שבת או ראשון הבאים. בכלל, הרבה במסיבות: הן פותחות בפניך דלתות. אל תאכזב במסעדות.

* * *

לא. הדרך הנכונה אינה להגיד את הכל בפרצוף. אף לא לקרובות אליך ביותר. עם חברות את חייבת לנהוג בדיפלומאטיה. על אף שזה שנוא על בני־דלי, שיגעת־מוות. גם עם זרים: בייחוד הבוסים והמספקים עבודות, חייבים להבין לרוחך, ולעדנת־חושייך, אבל את צריכה להבינם.

* * *

אפילו האימרה האמריקאית אומרת „עסקים לפני תענוג". לכן הגיע הזמן שתבין, בן דגים כי לא תוכל להמשיך עוד זמן רב במישחק הכפול. עליך להכריע, לכאן או לכאן: או שתבחר בעסקים, או בתענוגות. רק כדאי שתעשה זאת עוד בימים הקרובים. אחרת אתה עלול לחיי קלע למצב לא נעים. צבע לבן הוא ציבעך.

חוב ישן וגדול, אשר זמן רב העיק עליך, ייעלם השבוע. אותו נושה, שבעבר ידע להיות כה תוקפני, יוותר לך עליו במפתיע. דבר זה ייתן לך מישנה מרץ, ויסייע לך להגשים את שאיפתך העיקרית בעתיד הקרוב ביותר. יחד עם זאת, גם חיי האהבה שלך, עם בת־זוגך הקבועה, יפרחו ויגיעו לשיאים חדשים. משימות שיוטלו עליך במיסגרת חוג חברי, או במיסגרת מילואים יעיקו עליך במקצת.

* * *

אחרי שנה רצופה אכזבות ומרורים, סוף־סוף זה הגיע: תוך שבועיים אתה מועלה בדרגה, וזוכה לשכר ויחס בהתאם. אם רק תיזהר מלהפוך ל„עבד כי ימלוך" — כי אז ודאי שהעלייה בדרגה הבאה תהיה הרבה יותר קרובה, ובעלת אפקט הרבה יותר משכנע. שיחת טלפון שקיימת בשבוע שעבר עם מישהו מעיר אחרת, תישא פרי בשבוע הבא. כדי שלפרי יהיה ערך ממשי, עליך לקום כבר עתה, לפתוח בפעולה.

* * *

צורת הדיבור הברורה והמרשימה שלך בימים אלה, תזכה אותך בית־רון ובכושר לשכנע את־רים לרעיונותיך הבאים עכשיו לידי ביטוי מעשי, בתנאי שאתה מאמין בהם בלב שלם. ידידה ממזל תאומים שתפגוש עשויה להיות לך אשת שיחה מעניינת. אתה עלול להיסחף בשיחותיך על דת ומוסר וליצור בה את הרושם של מטיף דתי, המנסה לחנך את כל הסובבים אותו לערכים נעלים. זהו הזמן להיערכות לקראת העתיד.

* * *

כוכב מארס, שהוא כוכב האנרגיה, משפיע ביותר על פעילותך, לחיוב או לשלילה. משהו, שיש בו שמץ של הרפתקנות, מתעורר בך, ולכן מוטב אולי שתרסן את עצמך, אם ברצונך להטות את אפיק הפעילות שלך לכיוון קונסטרוקטיבי. אתם עלולים למצוא את עצמכם מעורבים בסצינה של קינאה. תצטרך להקריב משהו כדי לזכות ביחס הנראה לך חיוני ביותר לשיווי המשקל הנפשי שלך, המתעורר כתוצאה מהפעילות הרבה שלקחת בה חלק.

* * *

לא אגיד לך להשוויץ, אבל קצת פירסומת עצמית צנועה לא תזיק בכלל למעמדך. ואומנם, השבוע הוא המתאים ביותר לעסוק בעמדתך הציבורית או ביחסיך עם הסביבה, בן־אריה, בצורת מיכתב, מיסמך או רכילות המגיעה מהרחוב. אי־אפשר להימנע מזה וכן אין לחתעלם מזה: אבל מאידך גיסא, מסוכן להגיב בזעם. היי שקולה ונדיבת־לב. אל תרבי לצאת ביחידות.

* * *

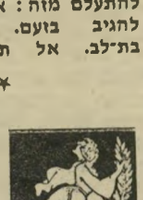

כבוד־ההרגל — כן כוח־האהבה: שניהם מושכים אותך לפסים בהם התרגלת ללכת, בעבר, גם שעה ששברת את הראש בנתיבות הללו עצמם. במילים אחרות: אתה עלול להיכנס לאהבה בלתי־נוחה, בלתי־פורייה, מתסכלת — ולהיכנס אליה עם הראש והרגליים. זיכרי שהאיש שנפגש בדרכך אינו כפי שאת רואה אותו — זאת אומרת, אם את בכלל מסוגלת לחשוב. לבשי כחול או ירוק.

„שושנה אמרה
שחנה אמרת
שאת אמרת
שכדאי לי לנסות
את טמפוני טמפקס.

„למה?

„כן, אני יודעת שהם לשימוש פנימי, אך מעולם לא חשבתי על הרעיון שהם „אינם־נראים". הי, זאת אומרת שאני יכולה ללבוש את כל בגדי ללא חשש. אפילו בגד־ים.

„את אומרת שאני יכולה אפילו לשחות ממש? ומה שאומרים שאסור להרטיב את השיער זה סתם מעשיה של סבתא, אה?

„רופא פיתח אותם? ובכן, הוא ודאי בקיא בזה. ברצון רב אפטר מהתחבושות העבות האלה. בפעם הבאה אנסה את טמפוני טמפקס.

„אלף תודות, רותי, שסיפרת לי איך זה בדיוק."

פותחו ע"י רופא
עתה בשימוש מליוני נשים

הגנה סניטרית לשימוש פנימי

להשיג בבתי מרקחת ובחנויות סופרמרקטים. הסעיונות בקבלת דוגמאות וחומר הסברתי ישלחו 54 אג' בבולי דואר אל היבואנים אינווסט־איספקס בע"מ, תל־אביב, רחוב ירמיהו 38